

神奈川県電気工事工業組合平塚地区本部

令和 7 年度通常総会議案

議 事 事 項

第 1 号議案 令和 6 年度事業報告、収支決算報告書、貸借対照表
 剰余金処分（案）承認の件

第 2 号議案 令和 7 年度事業計画（案）承認の件

第 3 号議案 令和 7 年度予算（案）承認の件

令和6年度事業報告書

自 令和6年4月 1日

至 令和7年3月31日

神奈川県電気工事工業組合平塚地区本部

令和6年度における主要な事業内容と参加状況

	開催年月日および場所	事業・行事名	参加者
1	令和6年4月11日 「神奈川県電気工事会館」	神電工組青年部 第411回理事会	
2	令和6年5月7日 「神奈川県電気工事会館」	第478回理事会	
3	令和6年5月11日、12日 「神奈川県電気工事会館」	第二種電気工事士筆記試験受験準備講習会 (上期)	受講者1名
4	令和6年5月16～7月14日 「神奈川県電気工事会館」、Web	1級電気工事施工管理技術検定講習会	受講者1名
5	令和6年5月28日 ロイヤルホールヨコハマ横浜	第479回理事会 通常総代会	矢野 嘉哉 他5名
6	令和6年6月1日 「神奈川県電気工事会館」	神電工組青年部 令和6年度通常総会	川上 勇馬
7	令和6年6月12日 「神奈川県電気工事会館」	文化広報委員会	坂井一二三
8	令和6年6月15、16日 「神奈川県電気工事会館」	第一種電気工事士技能試験受験準備講習会	受講者1名
9	令和6年6月16日 パシフィコ横浜	グリーンフェア	森 誠司
10	令和6年6月18日,19日 「神奈川県電気工事会館」	低圧電気取扱業務(特別教育)	受講者1名
11	令和6年6月23日,6月29日,30日 「神奈川県電気工事会館」	第二種電気工事士技術試験受験準備講習会 (上期)B	受講者1名
12	令和6年6月25日 「神奈川県電気工事会館」	テールゲートリフター特別教育	原 俊 受講者6名
13	令和6年6月26日 「神奈川県電気工事会館」	第480回理事会	矢野 嘉哉
14	令和6年6月27日 「神奈川県電気工事会館」	総務委員会	森 誠司
15	令和6年6月29,30日 「神奈川県電気工事会館」	第二種電気工事士技術試験受験準備講習会 (上期)A	受講者0名
16	令和6年7月9,10日 「神奈川県電気工事会館」	高圧ケーブル工事技能認定講習会	受講者0名

17	令和6年7月11,12日 「神奈川県電気工事会館」	高圧ケーブル工事技能認定講習会	受講者4名
18	令和6年7月19日 「神奈川県電気工事会館」	理想の人物を引き寄せる!採用力「育成」 ノウハウセミナー	森 誠司 受講者3名
19	令和6年8月1日 「中原市民会館」	第481回理事会 暑気払い	矢野 嘉哉
20	令和6年8月9日 京華楼	事業委員会	原 俊
21	令和6年8月31、9月1日、7日、8日 「神奈川県電気工事会館」	第一種電気工事士学科試験受験準備講習会	受講者2名
22	令和6年9月2,3,4,5日 「神奈川県電気工事会館」	高所作業車運転技能講習会	受講者1名
23	令和6年9月5日～10月20日 「神奈川県電気工事会館」、Web	1級電気工事施工管理技術検定 第二次検定試験受験講習会	受講者1名
24	令和6年9月13日 「神奈川県電気工事会館」 焼き鳥とりとも	総務委員会 第40回組合員懇親ゴルフ大会第1回実行委員会 暑気払い	森 誠司
25	令和6年9月26日 「神奈川県電気工事会館」	第482回理事会	矢野 嘉哉
26	令和6年9月27日 加味家	文化広報委員会	坂井一二三
27	令和6年10月1～3日 「神奈川県電気工事会館」	2級電気工事施工管理検定試験 受験講習会	受講者1名
28	令和6年10月4日 「神奈川県電気工事会館」	東京管理技術者協会、関東電気保安協会 意見交換会	森 誠司
29	令和6年10月10日 「神奈川県電気工事会館」	第417回青年部理事会	
30	令和6年10月17日 「神奈川県電気工事会館」	事務局研修会	森 誠司 他2名
31	令和6年10月18日 「神奈川県電気工事会館」	石綿取扱い作業従事者特別教育	受講者5名
32	令和6年10月25日 「神奈川県電気工事会館」	ケーブル防火区画貫通措置に関する 講習会	受講者5名
33	令和6年10月26日 「神奈川県電気工事会館」	地中線用GR付高圧負荷開閉器 施工認定講習会	受講者1名
34	令和6年10月30日 「レイクウッドゴルフクラブ」	第41回組合員親睦ゴルフ大会	森 誠司
35	令和6年11月6日 「神奈川県電気工事会館」	第483回理事会	矢野 嘉哉

36	令和6年11月14日 「神奈川県電気工事会館」	技術委員会	
37	令和6年11月16、17日 「神奈川県電気工事会館」	第一種電気工事士技能試験受験準備講習会	受講者2名
38	令和6年11月18～22日 「神奈川県電気工事会館」	玉掛け技能講習会	受講者0名
39	令和6年11月19日 和sai市林	文化広報委員会	
40	令和6年11月28日 横浜アリーナ	全日電工連 電気工事技能競技全国大会	
41	令和6年11月24,30,12月1日 「神奈川県電気工事会館」	第二種電気工事士技能試験準備講習会 (下期) B	受講者3名
42	令和6年11月30～12月1日 「神奈川県電気工事会館」	第二種電気工事士技能試験準備講習会 (下期) A	受講者 0 名
43	令和6年12月5日 焼肉 DINING BULLS	技術委員会	
44	令和6年12月17、18日 「神奈川県電気工事会館」	石綿作業主任者技能講習会	受講者6名
45	令和6年12月19日 「神奈川県電気工事会館」 きじま新横浜店	第484回理事会 忘年会	矢野 嘉哉
46	令和7年1月17日 ローズホテル横浜	賀詞交換会	矢野 嘉哉 他5名
47	令和7年1月25日 ロイヤルホールヨコハマ	青年部会令和7年新春賀詞交換会会員大会 40周年記念式典	矢野 嘉哉
48	令和7年2月14日 イルサッジオ	総務委員会 新年会	森 誠司
49	令和7年2月26日 「神奈川県電気工事会館」	第485回理事会	矢野 嘉哉
50	令和7年3月3日 「神奈川県電気工事会館」	事業委員会	原 俊
51	令和7年3月12日 H&Y	文化広報委員会	
52	令和7年3月18日 「神奈川県電気工事会館」	第486回理事会	矢野 嘉哉

令和 6 年度収支決算書

令和 6 年 4 月 1 日 より

令和 7 年 3 月 3 1 日 まで

神奈川県電気工事工業組合平塚地区本部

収 入 の 部			支 出 の 部		
科 目	予 算 額	決 算 額	科 目	予 算 額	決 算 額
組 合 費	1,356,000	1,349,000	賦 課 金	2,712,000	2,698,000
賦 課 金	2,712,000	2,698,000	預り金(協組賦課金)	0	0
預り金(協組賦課金)	0	0	支 部 費	678,000	674,500
加 入 金	20,000	20,000	支部手数料	10,000	10,000
加入手数料	10,000	10,000	慶 弔 慰 費	150,000	86,500
特 別 会 費	400,000	545,000	総 会 費	70,000	70,000
臨 時 会 費	275,000	225,500	事業運営費	550,000	567,303
助 成 金	600,000	600,000	懇 親 会 費	200,000	130,890
雑 収 入	42,400	704,480	会 議 費	100,000	0
繰 越 金	954,615	954,615	雑 費	0	0
			雑 損 失	690,000	388,100
			予 備 費	1,210,015	
経 常 計	〔6,370,015 〕	〔7,106,595 〕	経 常 計	〔6,370,015 〕	〔4,625,293 〕
			剰 余 金		〔2,481,302 〕
合 計	6,370,015	7,106,595	合 計	6,370,015	7,106,595

貸 借 対 照 表

令和7年3月31日

神奈川県電気工事工業組合平塚地区本部

資 産 の 部			負 債 及 び 資 本 の 部		
科 目	金 額	摘 要	科 目	金 額	摘 要
I 流動資産	〔 3,663,410 〕		I 流動負債	〔 1,182,108 〕	
現 金	293,058		未 払 金	1,087,808	請負工事代金等
普通預金	763,512	みずほ銀行	預 り 金	94,300	県証紙販売
普通預金	1,337,569	横浜銀行			
定期預金	1,000,000	みずほ銀行			
仮 払 金	0		II 資 本 金	〔 0 〕	
未収入金	269,271				
			III 剰 余 金	2,481,302	次年度繰越
合 計	3,663,410		合 計	3,663,410	

剰 余 金 処 分 (案)

令和6年4月 1日 より
令和7年3月31日 まで
神奈川県電気工事工業組合平塚地区本部

I 当期末処分利益剰余金

(1) 当期利益剰余金 2,481,302 円

II 剰余金処分方法

(1) 次年度繰越 2,481,302 円

令和7年4月24日

平塚地区本部長	矢野	嘉哉
平塚地区副本部長	武井	健一
平塚地区副本部長	森	誠司

前記各項につき調査しましたところ、正確かつ適正であることを認めます。

令和7年4月24日

監 事 山本 貴之



監 事 荒牧 勝巳



監 事 鍋谷 誠



監 事 松本 憲二



令和7年度事業計画（案）

自 令和7年4月 1日

至 令和8年3月31日

令和7年度事業方針

- 1 関係機関と緊密な連携を保ち、連絡会・説明会に参加し情報収集に努める
- 2 電気工事業に關係する各種講習会の実施し技能向上に貢献する
- 3 組合員相互の親睦事業を行い身近な情報交換を行い組合員の事業に貢献する
- 4 各種保険制度を運営し福利厚生の充実に努める

令和7年度予算（案）

令和7年4月 1日 より

令和8年3月31日 まで

収入の部

神奈川県電気工事工業組合平塚地区本部

科 目	令和7年度 予 算 額	参 考 6年度実績	摘 要
組 合 費	1,344,000	1,349,000	月/1,000×112社×12ヶ月=1,344,000 1社加入含む
賦 課 金	2,688,000	2,698,000	月/2,000×112社×12ヶ月=2,688,000 1社加入含む
預 り 金	0	0	協組賦課金
加 入 金	20,000	20,000	20,000 1社加入
加入手数料	10,000	10,000	10,000 1社加入
特 別 会 費	400,000	545,000	賀詞交換会ご祝儀
臨 時 会 費	275,000	225,500	賀詞交換会会費（組合員）5,500×50名
助 成 金	600,000	600,000	住宅工事センター 50,000×12ヶ月
雑 収 入	31,100	704,480	政治連盟通信費 100×111社 電気安全及び事故防止対策助成金100×111社 新規加入報奨金1社
繰 越 金	〔2,481,302〕	〔954,615〕	
経 常 計	7,849,402	7,106,595	
合 計	7,849,402	7,106,595	

令和 7 年度予算（案）

令和 7 年 4 月 1 日 より

令和 8 年 3 月 3 1 日 まで

支出の部

神奈川県電気工事工業組合平塚地区本部

科 目	令和 7 年度 予 算 額	参 考 6 年度実績	摘 要
賦 課 金	2,688,000	2,698,000	2,000円×112社×12ヶ月=2,688,000円1社加入含む
預 り 金	0	0	
支 部 費	672,000	674,500	500円×112社×12ヶ月=672,000 1社加入
支部手数料	5,000	10,000	5,000円×1社 支部へ 1 社加入
慶 弔 慰 費	150,000	86,500	
総 会 費	70,000	70,000	
事業運営費	550,000	567,303	支部通信費2000円×25名、県工組ゴルフ大会参加費、 賀詞交換会運営費、インターネットバンキング利用料
懇 親 会 費	200,000	130,890	
会 議 費	100,000	0	
雑 費	0	0	
雑 損 失	388,100	388,100	
予 備 費	3,026,302		
経 常 計	〔 7,849,402 〕	〔 4,625,293 〕	
剰余金	0	〔 2,481,302 〕	
合 計	7,849,402	7,106,595	

湘 南 電 設 業 協 同 組 合

第 5 3 回通常総会議案

日 時 令和 7 年 5 月 19 日 (月)
午後 3 時 3 0 分開会

場 所 平塚プレジール

平塚市八重咲町 3 - 8

T E L 0 4 6 3 - 2 5 - 0 1 9 5

議 事 事 項

- | | |
|---------|---|
| 第 1 号議案 | 令和 6 年度事業報告、収支決算報告書、財産目録、貸借対照表、損益計算書、剰余金処分（案）承認の件 |
| 第 2 号議案 | 令和 7 年度事業計画（案）承認の件 |
| 第 3 号議案 | 令和 7 年度予算（案）承認の件 |
| 第 4 号議案 | 賦課金、手数料徴収案及び徴収方法承認の件 |
| 第 5 号議案 | 令和 7 年度 借入金限度額決定の件 |
| 第 6 号議案 | 労働保険事務組合会事業・決算報告の件 |
| 第 7 号議案 | 定款一部改正承認の件 |
| 第 8 号議案 | 本日の決議中その本旨に反せざる字句の訂正を議長に一任の件 |
| 第 9 号議案 | 任期満了に伴う役員改選の件 |

令和6年度事業報告書

自 令和6年4月 1日

至 令和7年3月31日

湘南電設業協同組合

I 組合の事業活動の概況に関する事項

1. 当該事業年度末日における主要な事業内容・当該事業年度における事業の経過及びその成果

(1) 令和6年度の組合事業の推進に当たり東京電力パワーグリッド株式会社様を始め関係諸団体各位の皆様のご指導と、組合員の皆様のご理解、ご協力によりまして、恙なく当初の組合事業を実施する事が出来ました。

世の中を見渡すと、少子高齢化、物価高、関税の問題、働き方改革とありますが、我々業界が特に考えなければいけないのは、建設業従事者の高齢化ではないでしょうか。ここ20年で20%ほど就業人口が減り、55歳以上の割合が35%以上、29歳以下が15%以下、全産業とくらべても5%程度の開きがあります。若者に魅力のある仕事であるというアピールを既に行っているとはいえ、真剣に考えなくてはならないでしょう。

そんな現状の中、組合員の減少、物価高の中、長年据え置いた会費を値上げさせていただき、組合員の皆様のご理解に大変感謝いたします。組合では、請負工事に関する安全研修、労働保険事務組合への加入促進、調査業務、各種保険代行業務、第三者損害賠償制度の団体加入、住宅電気工センター、健康診断等福利厚生事業などに加え、近年始まった東電のインターネット申し込みの代行業務、TSAにまつわる事務代行等業務など多くの担いの中で努力しております。組合員の皆様のためになる組合を目指して頑張っております。お陰様で、どの事業も関係諸団体との連携やご協力、組合員皆様のご協力のもと無事に終えることができました。そして、青年部は例年の竹あかりを各地でイベント開催するなど活躍して、年々地域にみとめられる存在となり、これからの活躍も期待しています。運営についてですが引き続き、ペーパーレス化、DX化に取り組んでいきます。冒頭かかげた魅力ある業界づくりに取り組んでいくとともに、各種事業を通じて、組合員の皆様一同で組合活動を本年も盛り上げていきたいと思っておりますので引き続きご理解、ご協力をお願いいたします。

(2) 令和6年度における主要な事業内容及び事業の経過並びにその成果

① 共同受注事業

住宅電気工事センターの本年度に於ける受注及び施工の実績は下記の通りとなっております。

相談件数	286 件
施工件数	195 件

全関交付金		373,442 円
東電PG(株)委託業務費用	+	41,470 円
工事店諸経費	-	214,094 円
組合収益手数料		200,818 円

② 労働保険事務組合への加入促進

本年度に於ける加入者数の実績は下記の通りです。

委託事業主数	49 社
労災保険	61 社
雇用保険	27 社
一人親方	19 名
手数料収入	1,004,366 円
労働局報奨金他	727,800 円

③ 各種保険の事務代行

自動車保険、グループ共済保険の事務代行業務を行い、自動車保険は関東自動車共済（協）との団体契約に基づく紹介手数料収入があり、グループ共済保険に関しましては事務代行手数料と配当金収入の実績がありました。

・ 自動車保険加入者数	16 社
紹介手数料	177,077 円
・ グループ共済保険	104 社
加入口数	8,053 件
手数料収入	483,180 円
配当金収入	160,526 円

④ 第三者責任賠償保険への団体加入

第三者責任賠償保険への団体加入を実施しました。

加入者数	80 件
請求件数	1 件
給付金支払額	717,200 円

⑤ 福利厚生事業

イ 健康診断の実施

組合より労働保険事務組合会加入事業所の受診者には一人3,000円の補助をしています。

令和6年6月6日 於：平塚商工会議所 組合員家族、従業員、受診者合計 : 105 名
(内労働保険事務組合会加入事業所受診者 74名)

ロ 新年賀詞交換会の開催

令和7年1月24日に平塚プレジールにて開催いたしました。

東京電力パワーグリッド株式会社より請負工事代金を各工事店に3,723,783円支払いました。

⑦ 組合会館運営について

安全研修、高圧防護具耐圧試験を昨年に引き続き行っています。

2. 増資及び資金の借入れその他の資金調達の状況

特になし

3. 設備投資の状況

特になし

4. 業務提携等重要事項の概要

特になし

5. 直前3事業年度の財産及び損益の状況

(単位：円)

項 目	前期 (令和5年度)	前前期 (令和4年度)	前前前期 (令和3年度)
資産合計	30,617,180	32,461,108	32,839,770
純資産合計	29,468,987	30,489,613	31,892,522
事業収益合計	8,108,352	8,428,278	7,321,889
当期純利益金額	-515,626	17,091	392,732

6. 対処すべき重要な課題・組合の現況に関する重要な事項

特になし

II 組合の運営組織の状況に関する事項

1. 総会の開催状況に関する事項

(1) 第52回通常総会

① 開催日時 令和6年5月17日 午後3時30分

② 出席した組合員の数106人

内訳) 本人出席42人、委任状出席64人

出席理事・監事数 出席理事20人、出席監事1人

③ 重要な事項の議決状況

第1号議案 令和5年度事業報告、収支決算報告書、財産目録、貸借対照表、損益計算書、剰余金処分(案)承認の件

第2号議案 令和6年度事業計画(案)承認の件

第3号議案 令和6年度予算(案)承認の件

第4号議案 賦課金、手数料徴収案及び徴収方法承認の件

第5号議案 令和6年度借入金限度額決定の件

第6号議案 労働保険事務組合活動・決算報告

第7号議案 本日の決議中その本旨に反せざる字句の訂正を議長に一任の件

第1～7号議案については満場一致をもって可決

2. 理事会の開催状況

	開催年月日 場所及び開催状況	出席者数	議 案・概 要	議決結果
1	令和6年4月22日 組合事務所	18人	第1号議案 令和6年度通常総会議案書協議について	可決
2	令和6年5月17日 平塚プレジール	20人	令和6年度通常総会について	
3	令和6年6月10日 組合事務所	16人	第1号議案 令和6年度各委員会事業計画について 第2号議案 事務職員退職の件 第3号議案 事務職員賞与について	可決 可決 可決
4	令和6年7月29日 組合事務所	11人	第1号議案 新規組合加入承認の件 安全衛生推進大会について バス旅行について	可決
5	令和6年9月9日 組合事務所	16人	第1号議案 組合脱退承認の件 安全衛生推進大会について 耐圧試験・安全研修について	可決
6	令和6年10月15日 組合事務所 組合事務所	11人	安全研修について 推薦委員会について	
7	令和6年11月11日 組合事務所	13人	第1号議案 事務職員賞与について 第2号議案 組合脱退承認の件	可決 可決
8	令和6年12月6日 龍園	14人	年末年始休業中の緊急連絡先について 賀詞交換会について 健康診断実施機関アンケート結果について	
9	令和7年1月24日 平塚プレジール	15人	1号議案 組合事務所トイレ改修工事について 賀詞交換会進行について	可決
10	令和7年3月10日 組合事務所	14人(書面議決含)	1号議案 組合脱退承認の件 2号議案 事務職員昇給の件	可決 可決

3. 委員会及び部会の開催状況

(1) 総務委員会

- ①組合会館の維持管理
- ②青年部会の育成と援助
- ③組合員の親睦を図る為の諸行事の開催
- ④表彰者の推薦
- ⑤組合員の新規加入促進
- ⑥各種保険制度への加入促進
- ⑦「個人情報保護法」全面施行に伴う対応

- ⑧健康診断の実施
- ⑨労働安全衛生推進大会
- ⑩第41回組合員親睦ゴルフ大会（県工組）

（２）事業委員会

- ①昇降柱訓練と防護具耐圧試験を実施
- ②労働安全衛生推進大会
- ③自主検査の完全実施
- ④漏電遮断器取付推進運動の実施
- ⑤玉掛技能講習(県工組)
- ⑥高所作業車技能認定講習会(県工組)
- ⑦職長・安全衛生教育責任者教育講習会の実施（県工組）
- ⑧安全パトロール
- ⑨引込線請負工事店における地上高確保対策の推進
- ⑩請負工事店「指導員」研修会の実施
- ⑪フルハーネス型安全帯特別教育（労安協）
- ⑫石綿作業主任者技能講習会(労安協)
- ⑬テールゲートリフター特別教育（県工組）

（３）技術委員会

- ①第二種電気工事士試験受験準備講習会（県工組）
- ②第一種電気工事士試験受験準備講習会（県工組）
- ③昇降柱訓練と防護具耐圧試験を実施
- ④労働安全衛生推進大会
- ⑤高圧ケーブル工事・GR付UGS技能認定講習会の実施（県工組）
- ⑥講習会開催（文化・広報委員会共催）

（４）文化・広報委員会

- ①講習会開催（技術委員会共催）
- ②ホームページの管理
- ③組合員の文化交流
- ④各種行事の取材

（５）運営委員会 ８月、２月開催

（６）青年部会

- ①役員会
- ②よさこい祭り警備
- ③定例会
- ④七夕竹回収
- ⑤烏帽子岩ライトアップ
- ⑥研修旅行
- ⑦労働安全衛生推進大会
- ⑧ワークショップ開催

⑨クリスマス竹あかり設営

⑩新年会

4. 組合員数及び出資口数並びにその増減

(出資1口の金額：10,000円)

摘 要	前年度末現在		本年度増加		本年度減少		本年度末現在	
出資口数別	組合員数	出資口数	組合員数	出資口数	組合員数	出資口数	組合員数	出資口数
4口	2	8	0	0	0	0	2	8
6口	2	12	0	0	0	0	2	12
11口	0	0	0	0	0	0	0	0
14口	0	0	0	0	0	0	0	0
15口	2	30	0	0	0	0	2	30
16口	5	80	0	0	0	0	5	80
17口	0	0	0	0	0	0	0	0
18口	99	1,782	1	18	2	36	98	1,764
19口	0	0	0	0	0	0	0	0
33口	1	33	0	0	0	0	1	33
46口	1	46	0	0	0	0	1	46
小 計	112	1,991	1	18	2	36	111	1,973
出資積立金	0	150	0	0	0	0	0	150
合 計	112	2,141	1	18	2	36	111	2,123

※1978/3/31出資積立金（建設資金）振替 150口含

5. 役員に関する事項

(1) 役員の氏名及び職制上の地位及び担当

地 位	氏 名	担 当
理 事 長	矢野 嘉哉	事業担当
副理事長	武井 健一	技術担当
副理事長	森 誠司	総務担当
専務理事	武藤 正典	文化広報、青年部会担当
理 事	今井 政晃	総務委員長、平塚支部長
理 事	原 俊	事業委員長
理 事	坂井一二三	文化広報委員長
理 事	杉村 一弘	技術委員長
理 事	加藤 直哉	茅ヶ崎支部長
理 事	野上 明	大磯・二宮支部長
理 事	渡部 寛	寒川支部長
理 事	井上 幸彦	青年部会長
理 事	金子 世柱	
理 事	山本 峻也	

理 事	矢作 博志	
理 事	川上 勇馬	
理 事	原 博章	
理 事	武井 雅夫	
理 事	加藤 久和	
理 事	寶田 圭太	
理 事	奥 和芳	
理 事	門間 信一	
理 事	杉原 伸明	
監 事	山本 貴之	
監 事	荒牧 勝巳	
監 事	松本 憲二	
監 事	鍋谷 誠	

(2) 兼務役員についての重要な事実

地 位	氏 名	兼務役員の状況(会社名と役職)
理 事 長	矢野 嘉哉	神奈川県電気工事工業組合理事

(3) 役員の辞任に関する事項

特になし

6. 職員の状況および組織図

(1) 職員数及びその増減

	前期末	当期増加	当期減少	当期末
人 数	2人	1人	1人	2人
平均勤続年数	10年	—	—	11年

(2) 組織図

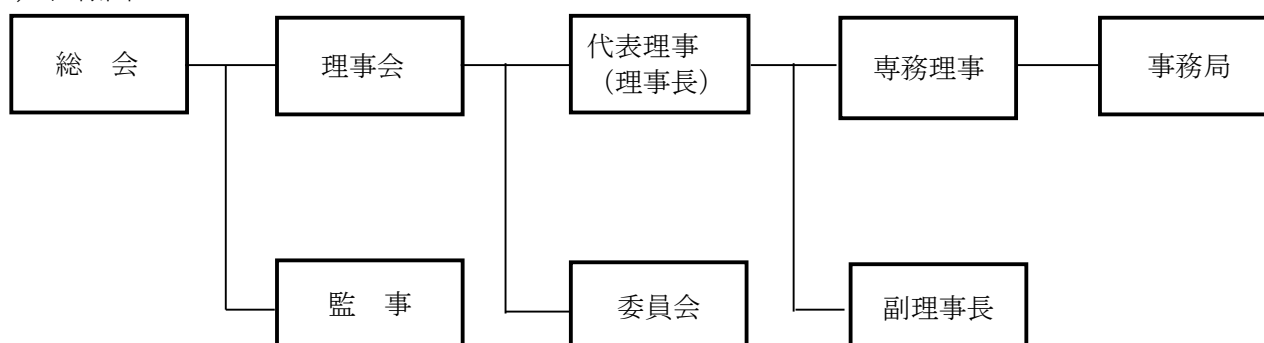

(3) 組合と緊密な協力関係にある組合員が構成する組織の概要

特になし

7. 施設の設置状況に関する事項

施 設 名 称	所 在 地
組合事務所	主たる事務所 平塚市東真土二丁目20番31号

8. 組合の運営組織の状況に関する重要な事項

(1) 届出事項

令和6年5月29日 税務申告 (平塚税務署、神奈川県税事務所、平塚市役所)

令和6年7月4日 決算関係書類 (神奈川県)

(2) 変更登記事項

令和6年7月12日 (横浜法務局湘南支局)

III その他組合の状況に関する重要な事項

特になし

令和 6 年度収支決算書

令和 6 年 4 月 1 日 より

令和 7 年 3 月 3 1 日 まで

収入の部

湘 南 電 設 業 協 同 組 合

科 目	予 算 額	決 算 額	摘 要
I 事 業 収 入	〔 8,493,000 〕	〔 9,313,743 〕	
(1) 共同購売手数料	20,000	7,250	
(2) 幹 旋 手 数 料	30,000	39,297	図書類販売手数料
(3) 福 利 厚 生	(1,680,000)	(1,648,072)	
労働保険事務手数料	820,000	811,200	労働保険
グループ 保険事務手数料	490,000	483,180	グループ共済保険
グループ 保険配当金	180,000	160,526	
一人親方労保事務手数料	190,000	193,166	労働保険
(4) 事 務 代 行	(5,713,000)	(6,580,124)	
事務代行手数料	200,000	347,664	引込請負工事代金配分手数料
〃	180,000	198,050	住宅電気工事センター
〃	700,000	1,385,479	県工組関係
〃	170,000	177,000	損害保険会社(関東自動車共済協同組合)
〃	3,500,000	3,386,531	調査業務手数料
〃	10,000	34,683	防犯灯修繕業務手数料
〃	450,000	391,600	電気工事士免状申請手数料
〃	300,000	395,860	請負工事店事務代行手数料 (インターネット申込)
〃	3,000	2,200	講習会手数料
〃	200,000	261,057	ホームサポート手数料
(5) 助 成 金	750,000	1,039,000	労保関係
(6) 講習会収入	300,000	0	フルハーネス特別教育
II 賦 課 金 等 収 入	〔 7,529,000 〕	〔 7,195,500 〕	
(1) 通常会費	7,119,000	7,195,500	1社 4月~5月 月/4,500円、6月~3月 月/5,500円
(2) 教育情報賦課金	10,000	0	引込線工事証
(3) 参加料収入	400,000	0	総会・懇親会費
III 事 業 外 収 入	〔 1,077,500 〕	〔 550,426 〕	
(1) 受 取 利 息	1,000	3,326	
(2) 雑 収 入	800,000	544,100	ホームページ広告料・還付消費税
(3) 貸倒引当金戻入	3,000	3,000	
(4) 賞与引当金戻入	253,500	0	
(5) 教育情報費繰越金戻入	20,000	0	
(6) 過年度損益修正益	0	0	
合 計	17,099,500	17,059,669	

令和 6 年度収支決算書

令和 6 年 4 月 1 日 より

令和 7 年 3 月 3 1 日 まで

支出の部 (1)

湘 南 電 設 業 協 同 組 合

科 目	予 算 額	決 算 額	摘 要
I 事 業 費	[3,135,000]	[2,673,487]	
(1) 教育情報事業費	(810,000)	(374,394)	
ホームページ	10,000	9,390	湘電協ホームページ運営費
研修会費	400,000		見学会・研修会他
親睦見学会	400,000	365,004	親睦旅行
(2) 運 営 費	(900,000)	(1,001,180)	
	120,000	243,377	請負店会研修費
	170,000	159,090	労働保険事務組合会(労働保険事務)
	300,000	300,000	青年部会
	20,000	18,748	労働保険事務組合会事務費
	250,000	222,000	健康診断他
	40,000	57,965	安全衛生推進大会
(3) 福利厚生事業	(1,340,000)	(1,230,980)	
	620,000	614,070	グループ共済 1 口負担分
	120,000	92,800	弔慰金・見舞金制度600×全社分
	100,000	41,500	慶弔慰費
	500,000	482,610	賀詞交換会費用
		0	
(4) 事務代行事業費	65,000	66,933	損保還元金
(5) 広告宣伝事業費	10,000	0	対外広告他
(6) 講 習 会	10,000	0	

令和 6 年度収支決算書

令和 6 年 4 月 1 日 より

令和 7 年 3 月 3 1 日 まで

支出の部 (2)

湘 南 電 設 業 協 同 組 合

科 目	予 算 額	決 算 額	摘 要
Ⅱ 一 般 管 理 費	〔 12,526,000 〕	〔 13,065,671 〕	
(1) 職員給料手当	6,200,000	6,599,837	給料・残業・通勤費
(2) 職 員 賞 与	1,100,000	867,000	
(3) 法定福利費	1,100,000	1,276,984	職員法定分
(4) 福利厚生費	220,000	226,573	職員グループ共済保険料補助、退職金積立等
(5) 顧 問 料	650,000	664,400	税理・労務顧問料
(6) 旅費・交通費	20,000	17,152	
(7) 通信費	600,000	654,030	電話・FAX・冊子・新聞発送他
(8) 消耗品費	60,000	51,011	トナー・コピー用紙・封筒・パソコン他
(9) 事務用品費	250,000	141,742	コピーカウント料含む
(10) 交際費	50,000	20,815	
(11) 支払保険料	100,000	93,340	組合事務所 火災・自動車保険料
(12) 水道光熱費	400,000	416,026	
(13) 修繕費	100,000	317,130	組合車車検他
(14) 租税公課	500,000	526,850	固定資産税・法人税
(15) 寄付金	10,000	0	
(16) 減価償却費	3,000	4	
(17) 雑費	300,000	340,464	口座振込手数料含む
(18) 賃借料	750,000	710,963	P C ・ F A X ・ コ ピ ー 機 ・ 電 話 機
(19) 諸会費	110,000	136,150	中央会・法人会等
(20) 貸倒引当金繰入	3,000	5,200	
(21) 賞与引当金繰入	0	0	
(22) 退職引当金繰入	0	0	
Ⅲ 会 議 費	〔 810,000 〕	〔 763,252 〕	
(1) 総 会 費	480,000	425,260	
(2) 理事会費	250,000	255,392	
(3) 委員会費	80,000	82,600	
Ⅳ 固定資産除去損	〔 0 〕	〔 0 〕	
Ⅴ 予 備 費	〔 628,500 〕	〔 0 〕	
Ⅵ 法人税等充当金	〔 0 〕	〔 180,509 〕	
Ⅶ 当 期 利 益	〔 0 〕	〔 376,750 〕	
合 計	17,099,500	17,059,669	

財 産 目 録

令和7年3月31日

湘南電設業協同組合

資 産 の 部		負 債 の 部	
摘 要	金 額	摘 要	金 額
I 流 動 資 産	〔 13,730,545 〕	I 流 動 負 債	〔 894,416 〕
(1) 現 金	101,760	(1) 未 払 金	487,802
(2) 銀 行 預 金	(12,183,529)	(2) 預 り 金	10,814
普 通 預 金 (みずほ)	2,242,796	(3) 賞与引当金	0
普 通 預 金 (横浜)	3,809,830	(4) 未払法人税	180,000
普 通 預 金 (平信)	130,903	(5) 未払消費税	163,000
定 期 預 金 (平信)	6,000,000	(6) 前 受 金	52,800
(3) 貯 蔵 品	578,985	(7) 仮 受 金	0
(4) 未 収 入 金	871,471		
(調査・住セン他)			
(5) 貸倒引当金	▲ 5,200		
(6) 仮 払 金	0		
(7) 立 替 金	0		
II 固 定 資 産	〔 16,963,608 〕	II 固 定 負 債	0
(1) 建 物	2		
(2) 建物付属設備	3		
(3) 構 築 物	2		
(4) 器具・備品	2		
(5) 土 地	16,883,599		
(6) 電話加入権	50,000		
(7) 関係先出資金 (中央会)	20,000		
(8) 支 払 出 資 金 (商工中金)	10,000		
資 産 合 計	30,694,153	負 債 合 計	894,416
差引正味財産	29,799,737	出資一口当たり	14,037 円 (2,123 口)

貸 借 対 照 表

令和7年3月31日

湘南電設業協同組合

資 産 の 部		負 債 及 び 資 本 の 部	
摘 要	金 額	摘 要	金 額
I 流 動 資 産	[13,730,545]	I 流 動 負 債	[894,416]
(1) 現 金	101,760	(1) 未 払 金	487,802
(2) 銀 行 預 金	12,183,529	(2) 預 り 金	10,814
(3) 貯 蔵 品	578,985	(3) 賞与引当金	0
(4) 未 収 入 金	871,471	(4) 未払法人税	180,000
(5) 貸倒引当金	▲ 5,200	(5) 未払消費税	163,000
(6) 仮 払 金	0	(6) 前 受 金	52,800
(7) 立 替 金	0	(7) 仮 受 金	0
		II 固 定 負 債	[0]
		【負債の部合計】	《 894,416 》
II 固 定 資 産	[16,963,608]	I 組 合 資 本	[29,799,737]
(1) 建 物	2	(1) 出 資 金	21,230,000
(2) 建物付属設備	3		
(3) 構 築 物	2	(2) 資 本 剰 余 金	[6,125]
(4) 器具・備品	2	① 資 本 準 備 金	6,125
(5) 土 地	16,883,599		
(6) 電話加入権	50,000	(3) 利 益 剰 余 金	[8,563,612]
(7) 関係先出資金（中央会）	20,000	① 利 益 準 備 金	3,217,500
(8) 支 払 出 資 金（商工中金）	10,000	②その他利益剰余金	
		i 組 合 積 立 金	(2,292,147)
		特 別 積 立 金	2,092,147
		周年記念事業積立金	200,000
		ii 当 期 未 処 分 剰 余 金	(3,053,965)
		当期純利益金額	376,750
		前期繰越剰余金	2,677,215
		【純資産合計】	《 29,799,737 》
資 産 合 計	30,694,153	負 債 ・ 純 資 産 合 計	30,694,153

損 益 計 算 書

令和6年4月 1日 より

令和7年3月31日 まで

湘 南 電 設 業 協 同 組 合

[三 事業費用の部]		[一 事業収益の部]	
I 事業費		I 事業費	
1 教育情報事業費	374,394	1 共同購買手数料	7,250
2 運営費	1,001,180	2 幹旋手数料	39,297
3 福利厚生費	1,230,980	3 福利厚生	1,648,072
4 事務代行事業費	66,933	4 事務代行	6,580,124
6 広告宣伝事業費	0	5 講習会収入	0
7 貸倒引当金繰入	5,200	6 教育情報賦課金	0
事業費用合計	2,678,687	7 教育情報費用繰越金戻入	0
		8 50周年事業積立金取崩	0
事業総利益金額	12,791,556	事業収益合計	8,274,743
		[二 賦課金等収入の部]	
		II 賦課金等収入	7,195,500
		1 通常会費	0
		2 参加料収入	0
		賦課金等収入合計	7,195,500
		[五 事業外収益の部]	
[四 一般管理費の部]		III 事業外収益	
II 一般管理費		1 受取利息	3,326
1 人件費	8,970,394	2 雑収入	544,100
2 業務費	3,563,227	事業外収益合計	547,426
3 諸税負担金	526,850		
4 会議費	763,252		
一般管理費合計	13,823,723	[七 特別利益の部]	
事業利益金額	▲ 1,032,167	IV 特別利益	
		1 助成金	1,039,000
		2 貸倒引当金戻入	3,000
		2 賞与引当金戻入	0
		特別利益合計	1,042,000
[六 事業外費用の部]			
III 事業外費用			
1 寄付金	0		
事業外費用合計	0		
経常利益金額	▲ 484,741		
[八 特別損失の部]			
IV 特別損失			
1 固定資産除去損	0		
特別損失合計	0		
税引前当期純利益金額	557,259		
V 税 等			
1 法人税等充当金	180,509		
税等合計	180,509		
当期純利益金額	376,750		

剰 余 金 処 分 (案)

令和 6 年 4 月 1 日
令和 7 年 3 月 3 1 日
湘 南 電 設 業 協 同 組 合

I 当期末処分利益剰余金

(1) 当期純利益金額	376,750 円
(2) 前期繰越剰余金	2,677,215 円
合計	<hr/> 3,053,965 円

II 剰余金処分方法

(1) 特別積立金	38,000 円
(2) 利益準備金	38,000 円
(3) 教育情報費用繰越金	19,000 円
(4) 周年記念事業積立金	100,000 円
合計	<hr/> 195,000 円

III 次期繰越剰余金	2,858,965 円
-------------	-------------

監査報告書

中小企業等協同組合法 第40条第5項により、組合から受領した令和6年度財産目録、貸借対照表、損益計算書及び剰余金処分案を監査した。

なお、当組合の監事は定款第28条（監事の職務）に定めるところにより、監査の範囲が会計に関するものに限定されているため、事業報告書を監査する権限を有していない。

1. 監査方法の概要

決算関係書類の監査のため、会計に関する帳簿、書類を閲覧し、計算書類について検討を加え、必要な実査、立会い、照合及び報告の聴取その他通常とるべき必要な方法を用いて調査した。

2. 監査結果の意見

- (1) 財産目録、貸借対照表及び損益計算書は、組合の財産及び損益の状況のすべての重要な点において適正に表示している。
- (2) 剰余金処分案は、法令及び定款に適合している。

3. 追記情報

特になし。

令和7年4月24日

湘南電設業協同組合

監 事

山本 貴之



監 事

荒牧 勝巳



監 事

鍋谷 誠



監 事

松本 憲二



令和7年度事業計画(案)

自 令和7年4月 1日

至 令和8年3月31日

事業方針と目標

数年来の長引く景気後退に加え、物価高により令和7年度の電設業界は大変厳しい環境下に置かれています。著しい技術者不足や急速に高齢化が進む中、組合員各社がこのような状況下で営業努力されていることを認識し、組合活動につきましてはより効果的、効率的な運営が図られるよう一層の努力をしてまいりたいと考えております。

事業計画による事業推進につきましては、各委員会役員及び組合員各位の絶大なるご協力により、各種研修会の開催、情報の速やかなる伝達など、各事業の実施に努力する所存です。調査業務、住宅電気工事センター業務につきましても今まで通り、地域のお客さまに信頼され業務が拡充発展するよう継続努力してまいります。

令和7年度事業方針

- 1 電気工事業法並びに電気工事士法の遵守
- 2 電気工事に関連する各種資格取得の推進
- 3 労働安全衛生法の遵守と事故防止対策の推進
- 4 新規会員の加入促進と組織の拡充
- 5 各種保険制度への加入促進（グループ共済・関東自動車共済保険等）
- 6 各委員会事業、青年部会の拡充
- 7 住宅電気工事センターの厳正運用
- 8 調査業務の的確な実施
- 9 自主検査の完全実施の推進
- 10 施工証明書活用率の向上（目標90%以上）
- 11 提案型技術営業の育成
- 12 個人情報保護の的確な対応
- 13 ホームページの活用による新技術・経営情報等の発信
- 14 労働保険事務組合会の適切な運営

（1）総務委員会

- ①組合会館の維持管理
- ②青年部会の育成と援助
- ③組合員の親睦を図る為の諸行事の開催
- ④表彰者の推薦
- ⑤組合員の新規加入促進
- ⑥労働保険事務組合会の新規加入促進
- ⑦各種保険制度への加入促進
- ⑧「個人情報保護法」全面施行に伴う対応
- ⑨健康診断の実施

- ②労働安全衛生推進大会の開催
- ⑪第42回組合員親睦ゴルフ大会の実施（県工組）
- ⑫講習会の開催（県工組）

（２）事業委員会

- ①昇降柱訓練と防護具耐圧試験の実施
- ②労働安全衛生推進大会の開催
- ③自主検査の完全実施
- ④漏電遮断器取付推進運動の実施
- ⑤玉掛技能講習の実施(県工組)
- ⑥高所作業車技能認定講習会の実施(県工組)
- ⑦職長・安全衛生教育責任者教育講習会の実施（県工組）
- ⑧安全パトロールの実施
- ⑨引込線請負工事店における地上高確保対策の推進
- ⑩請負工事店「指導員」研修会の実施
- ⑪フルハーネス型安全帯特別教育の実施（労安協）
- ⑫石綿作業主任者技能講習会(労安協)
- ⑬テールゲートリフター特別教育（県工組）
- ⑭あと施工アンカー講習会

（３）技術委員会

- ①第二種電気工事士試験受験準備講習会の実施（県工組）
- ②第一種電気工事士試験受験準備講習会の実施（県工組）
- ③昇降柱訓練と防護具耐圧試験の実施
- ④労働安全衛生推進大会の開催
- ⑤高圧ケーブル工事・GR付UGS技能認定講習会の実施（県工組）
- ⑥第30回全関技術競技大会への参加
- ⑦講習会開催（文化・広報委員会共催）

（４）文化・広報委員会

- ①講習会開催（技術委員会共催）
- ②ホームページの管理
- ③組合員の文化交流
- ④各種行事の取材

（５）運営委員会 ８月・２月開催

（６）青年部会

- ①通常総会の開催
- ②研修旅行の実施
- ③七夕竹あかりの実施
- ④烏帽子岩ライトアップの実施
- ⑤新年会の開催

第3号議案

賦課金、手数料徴収案及び徴収方法承認の件

(1) 令和7年度における賦課金の額及び徴収方法

① 賦課金 : 組合員1名につき月額8,500円

賦課金内訳	湘南電設業協同組合	5,500円／月
	神奈川県電気工事工業組合	2,000円／月
	神奈川県電気工事工業組合平塚地区本部	1,000円／月

② 徴収方法：毎月銀行口座より自動引き落としの方法による

③ 消費税の取扱い：組合費は課税対象外として取り扱いますから課税仕入れにはなりません。

(2) 令和7年度における手数料の額決定

① 購買手数料は金額の10%以内

② 引込請負工事代金取扱手数料3%

第4号議案

令和7年度予算（案）

令和7年4月 1日 より

令和8年3月31日 まで

収入の部（1）

湘南電設業協同組合

科 目	予 算 額	6 年 度 決 算 額	摘 要
I 事 業 収 入	[8,923,000]	[9,313,743]	
(1) 共同購買手数料	20,000	7,250	
(2) 幹旋手数料	30,000	39,297	図書類販売手数料
(3) 福利厚生	(1,680,000)	(1,648,072)	
労働保険事務手数料	820,000	811,200	労働保険
グループ 保険事務手数料	490,000	483,180	グループ共済保険
グループ 保険配当金	180,000	160,526	
一人親方労保事務手数料	190,000	193,166	労働保険
(4) 事務代行	(6,193,000)	(6,580,124)	
事務代行手数料	350,000	347,664	引込請負工事代金配分手数料
〃	200,000	198,050	住宅電気工事センター
〃	700,000	1,385,479	県工組関係
〃	170,000	177,000	損害保険関係
〃	3,500,000	3,386,531	調査業務手数料
〃	20,000	34,683	防犯灯修繕業務手数料
〃	400,000	391,600	電気工事士免状申請手数料
〃	450,000	395,860	請負工事店事務代行手数料（インターネット申込）
〃	3,000	2,200	講習会手数料
	400,000	261,057	ホームサポート手数料
(5) 助成金	1,000,000	1,039,000	労保関係
(6) 講習会収入	0	0	フルハーネス特別教育
II 賦 課 金 等 収 入	(8,102,000)	(7,195,500)	
(1) 通常会費	7,392,000	7,195,500	月/5,500円×112社×12ヶ月
(2) 教育情報賦課金	10,000	0	引込線工事証
(3) 参加料収入	700,000	0	総会・懇親会費
III 事 業 外 収 入	(880,500)	(550,426)	
(1) 受取利息	4,000	3,326	
(2) 雑収入	600,000	544,100	ホームページ広告料・封筒代・工組より未収入金
(3) 貸倒引当金	3,000	3,000	
(4) 賞与引当金	253,500	0	
(5) 教育情報費用繰越金戻入	20,000	0	
合 計	17,905,500	17,059,669	

令和 7 年度予算（案）

令和 7 年 4 月 1 日 より

令和 8 年 3 月 3 1 日 まで

支出の部 (1)

湘 南 電 設 業 協 同 組 合

科 目	予 算 額	6 年 度 決 算 額	摘 要
I 事 業 費	[2,455,000]	[2,673,487]	
(1) 教育情報事業費	(10,000)	(374,394)	
ホームページ	10,000	9,390	湘電協ホームページ運営費
研修会費	0	0	見学会・研修会他
親睦見学会	0	365,004	親睦旅行
(2) 運 営 費	(1,020,000)	(1,001,180)	
	240,000	243,377	昇降柱・耐圧試験他
	170,000	159,090	労働保険事務組合会(労働保険事務)
	300,000	300,000	青年部会
	20,000	18,748	労働保険事務組合事務費(郵送料等)
	250,000	222,000	健康診断他
	40,000	57,965	安全衛生推進大会
(3) 福利厚生事業	(1,340,000)	(1,230,980)	
	620,000	614,070	グループ共済 1 口負担分
	120,000	92,800	弔慰費・見舞金制度600×全社分
	100,000	41,500	慶弔慰費
	500,000	482,610	賀詞交換会費用
(4) 事務代行事業費	65,000	66,933	損保還元金
(5) 広告宣伝事業費	10,000	0	对外広告他
(6) 講習会	10,000	0	

令和 7 年度予算（案）

令和 7 年 4 月 1 日 より

令和 8 年 3 月 3 1 日 まで

支出の部 (2)

湘 南 電 設 業 協 同 組 合

科 目	予 算 額	6 年 度 決 算 額	摘 要
II 一般管理 費	〔 14,412,150 〕	〔 13,065,671 〕	
(1) 職員給料手当	6,800,000	6,599,837	給料・残業・通勤費
(2) 職 員 賞 与	1,150,000	867,000	
(3) 法定福利費	1,300,000	1,276,984	職員法定分
(4) 福利厚生費	230,000	226,573	職員グループ共済保険料補助、退職金積立等
(5) 顧 問 料	650,000	664,400	税理・労務顧問料
(6) 旅費・交通費	20,000	17,152	
(7) 通信費	600,000	654,030	電話・FAX・冊子・新聞発送他
(8) 消耗品費	60,000	51,011	トナー・コピー用紙・封筒他
(9) 事務用品費	250,000	141,742	コピーカウント料含む
(10) 交際費	50,000	20,815	
(11) 支払保険料	100,000	93,340	組合事務所 火災・自動車保険料
(12) 水道光熱費	400,000	416,026	
(13) 修繕費	100,000	317,130	
(14) 租税公課	500,000	526,850	
(15) 寄付金	10,000	0	
(16) 減価償却費	3,000	4	
(17) 雑費	1,300,000	340,464	口座振込手数料含む
(18) 賃借料	750,000	710,963	PC・FAX・コピー機・電話機・車リース料
(19) 諸会費	136,150	136,150	中央会・法人会等
(20) 貸倒引当金繰入	3,000	5,200	
(21) 賞与引当金繰入	0	0	
(22) 退職引当金繰入	0	0	
III 会議費	〔 810,000 〕	〔 763,252 〕	
(1) 総会費	480,000	425,260	
(2) 理事会費	250,000	255,392	
(3) 委員会費	80,000	82,600	
IV 固定資産除去損	〔 0 〕	〔 0 〕	
V 予備費	〔 228,350 〕	〔 0 〕	
VI 法人税等充当金	〔 0 〕	〔 180,509 〕	
VII 当期損益	〔 0 〕	〔 376,750 〕	
合 計	17,905,500	17,059,669	

第 5 号議案

令和 7 年度 借入金限度額決定の件

借入金限度額を金 7 5 0 万円とする

令和 6 年湘南電設業協同組合 労働保険事務組合会事業報告

令和 6 年 4 月 1 日より

令和 7 年 3 月 3 1 日まで

令和6年6月6日	健康診断	平塚商工会議所
令和6年7月10日	労働保険料申告納付日	神奈川県労働局
令和6年9月6日	第1期労働保険料納付	厚生労働省
令和6年11月14日	第2期労働保険料納付	厚生労働省
令和7年2月14日	第3期労働保険料納付	厚生労働省

令和 7 年湘南電設業協同組合 労働保険事務組合会事業計画

令和 7 年 4 月 1 日より

令和 8 年 3 月 3 1 日まで

令和7年6月6日	健康診断	平塚市保健センター
令和7年7月10日	労働保険料申告納付日	神奈川県労働局
令和7年9月6日	第1期労働保険料納付	厚生労働省
令和7年11月14日	第2期労働保険料納付	厚生労働省
令和8年2月14日	第3期労働保険料納付	厚生労働省

令和6年度

労働保険料等徴収・納付状況報告

労働保険事務組合 湘南電設業協同組合

【 労働保険料 】

	徴収額	納付額	備 考	
	(事業主からの)	(政府への)		
第1期 労働保険料	5,011,776	4,380,527		
第2期 労働保険料	3,814,699	4,262,664	2期内入	0
第3期 労働保険料	3,985,713	4,262,664	3期内入	0
預保険料	238,637			
端数処理手数料より	34	0		
延滞金	0	0		
合 計	13,050,859	12,905,855	内入合計	0

還 付 金		(事業主への)	
		45,972	
利 息	483		一般会計に振替
翌年度預り保険料	99,032		

事務組合保管額	99,032
---------	--------

滞 納 保 険 料 額	0
-------------	---

【 一般拠出金 】

	徴収額	納付額	備 考
	(事業主からの)	(政府への)	
一般拠出金	4,010	4,010	

滞 納 拠 出 金 額	0
-------------	---

監査の結果適正と認めます。

令和 7 年 4 月 7 日

監査役 武藤 公一



第7号議案

定款一部改正承認の件

改正条文	原稿条文
(員外役員) 第26条 役員のうち、組合員または組合員たる法人の役員でない者は、役員の定数の下限の3分の1をこえることができない。	(員外役員) 第26条 役員のうち、組合員または組合員たる法人の役員でない者は、理事については2人、監事については2人をこえることができない。

第8号議案

本日の決議中その本旨に反せざる字句の訂正を議長に一任の件

第9号議案

任期満了に伴う役員改選の件